



BBC / 2023
BEER
SUMMIT
FLORIANÓPOLIS - SC

www.beersummit.com.br

REGULAMENTO CERVEJARIAS

Sumário

REGULAMENTO CERVEJARIAS. -----	2
SOBRE O BBC.-----	3
SOBRE O SCIENCE OF BEER -----	4
DATAS IMPORTANTES. -----	6
1. CERVEJARIAS - QUEM PODE PARTICIPAR.-----	7
2. TIPOS DE RECIPIENTES ACEITOS E QUANTIDADE. -----	7
3. ENVIO, RECEBIMENTO E CONTROLE DAS AMOSTRAS. -----	8
4. DATAS E PRAZOS.-----	9
5. TAXA DE INSCRIÇÃO.-----	10
6. ESTILOS ACEITOS. -----	11
7. CATEGORIAS. -----	15
8. LIMITAÇÕES E OBSERVAÇÕES PARA A INSCRIÇÃO.-----	15
JULGAMENTO E PREMIAÇÃO.-----	16
9. JURADOS. -----	16
10. CRITÉRIOS DE AVALIAÇÃO.-----	16
11. PREMIAÇÃO.-----	17
12. FICHAS DE AVALIAÇÃO.-----	21
13. DESQUALIFICAÇÕES.-----	21
INFORMAÇÕES ADICIONAIS. -----	22
14. DISPOSIÇÕES GERAIS.-----	22
15. CONTATOS.-----	22

O BRASIL BEER CUP

O **Brasil Beer Cup** (BBC) é o concurso de cervejas que será realizado juntamente com o congresso cervejeiro Beer Summit (<https://www.beersummit.com.br/>) e operacionalizado pelo Science of Beer Institute (<https://www.scienceofbeer.com.br/>) na cidade de Florianópolis/SC, Brasil.

O principal objetivo do BBC é contribuir com o desenvolvimento da qualidade sensorial das cervejas por meio da análise e avaliação criteriosa das amostras recebidas, de forma ética e responsável.

Em 2022, o concurso foi um sucesso, com 1.783 cervejas inscritas de países como Alemanha, Argentina, Brasil, Bélgica, Chile e Uruguai, além de jurados de 18 países diferentes. Foram 314 cervejas premiadas pelo nosso júri altamente qualificado. Em 2023, este evento será ainda mais incrível.

Nesta edição, o BBC traz algumas mudanças nas premiações. As cervejarias ciganas e os brewpubs terão premiação própria como Cervejaria do Ano. No The Best of Show, que seleciona as melhores cervejas do concurso, serão premiados os seguintes grupos: Cerveja ácida; Cerveja Lager; Cerveja Ale; Cerveja envelhecida em madeira; Cerveja com adjunto; Cerveja lupulada; Cerveja híbrida; Brazilian Beer; e Inovação. O BBC dá destaque ao estilo brasileiro, Catharina Sour, ao subdividi-lo em três grupos: Catharina Sour; Strong Catharina Sour; e Catharina Sour maturada em madeira. Para finalizar, haverá a premiação de Cervejeiro(a) do Ano com o intuito de valorizar o cervejeiro responsável pelas cervejas premiadas em seus respectivos estilos.

O concurso BBC abrangerá cervejarias do mundo todo nas categorias comercial e experimental, dependendo se a cerveja já é comercializada pela cervejaria ou não.

A competição seguirá baseada nos critérios do Guia de Estilos de Cerveja da Brewers Association (BA) – Edição 2022 ou nos casos específicos descritos no regulamento. Saiba mais sobre os estilos permitidos no item 6 do regulamento.



SCIENCE OF BEER

O Science of Beer é uma instituição dedicada em formar pessoas preparadas para o novo cenário de cervejas brasileiro, através de cursos, workshops e consultorias para profissionais, eventos e estabelecimentos do setor.

Referência no ensino em cerveja em toda a América Latina, o **Science of Beer** tem mais de 10 anos de mercado e já formou cerca de 30 mil alunos em diferentes estados do Brasil, contemplando outros países da América Latina desde 2017.

Além disso, o Science of Beer Institute foi responsável pela gestão e curadoria de grandes eventos de alta relevância para o mercado brasileiro como o **Beer Summit**, bem como concursos regionais, nacionais e internacionais, fortalecendo a cultura cervejira em diversas frentes há mais de 10 anos. Mediante um exímio trabalho, tem êxito e credibilidade consolidados pelo comprometimento e bom relacionamento com o segmento.



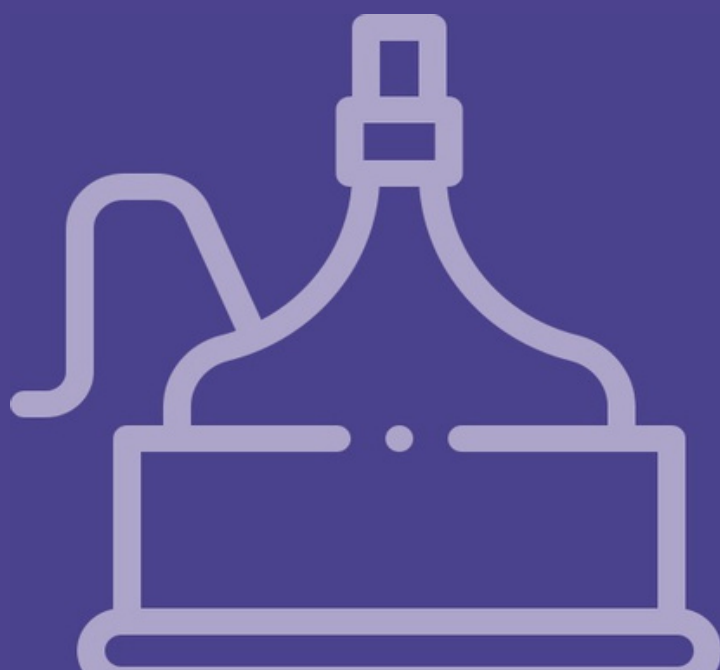

DATAS IMPORTANTES



20 DE ABRIL A 20 DE MAIO
DE 2023
Pré-venda: inscrições
com desconto

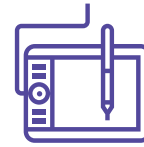

21 DE MAIO A 30 DE JUNHO
DE 2023
Período de inscrições



30 DE JUNHO
Último dia para solicitação
de alterações na inscrição



07 A 11 DE AGOSTO 2023
Recebimento das amostras



22 A 24 DE AGOSTO 2023
Julgamento



26 de AGOSTO DE 2023
Cerimônia de Premiação e
festival



Até 30 dias
Envio das fichas de avaliação no
email do cadastro

Inscrições e informações
<https://www.beersummit.com.br/>

R COMO PARTICIPAR COMO PARTICIPAR COMO PARTICIPAR COMO PARTICIPAR COMO PARTICIPAR

1. CERVEJARIAS - QUEM PODE PARTICIPAR

1.1 Cervejarias de qualquer país, desde que sejam legalmente constituídas, poderão participar do BBC.

1.2 Cervejarias Ciganas poderão participar do BBC, desde que sejam legalmente constituídas. Neste caso, a inscrição deverá ser realizada com os dados da Cervejaria Cigana, mas será necessário indicar os dados da cervejaria onde a cerveja é produzida.

1.3 As cervejarias podem inscrever cervejas colaborativas, desde que cumpram todos os requisitos deste regulamento.

1.4 Os jurados do BBC poderão realizar inscrições de cervejas por meio de cervejarias que possuam vínculo, entretanto, não poderão julgar em estilos nos quais possuam cervejas inscritas.

2. TIPOS DE RECIPIENTES ACEITOS E QUANTIDADE

2.1 Os participantes deverão enviar as amostras de cervejas acondicionadas em suas embalagens originais com rótulo, no mesmo modelo utilizado comercialmente, e acrescido de etiqueta de identificação (disponibilizada pelo sistema de inscrição) fixada na garrafa em local visível não sobreposta ao rótulo. Serão aceitos como recipientes: garrafas de vidro ou plástico, latas e growlers. Atenção: as etiquetas presas com elástico de borracha podem soltar da embalagem original durante o transporte, portanto, recomenda-se a utilização de etiquetas adesivas, preferencialmente plastificadas para não danificar as informações.

2.2 É permitida a participação de cervejas comercializadas em barril. Neste caso, não há necessidade de possuir rótulo e as amostras deverão ser também acondicionadas em recipientes aceitos: garrafas de vidro ou plástico, latas ou growlers. Os recipientes deverão obrigatoriamente conter a etiqueta de identificação gerada pelo sistema de inscrição.

2.3 As cervejas inscritas na Categoria Experimental deverão apresentar a etiqueta de identificação, porém não é necessário possuir rótulo.

2.4 Todos os recipientes deverão possuir a etiqueta de identificação que será disponibilizada no sistema para download no final das inscrições, contendo as seguintes informações: nome da cervejaria, nome da cerveja, estilo, categoria inscrita e QR Code.

2.5 Os participantes devem enviar as cervejas inscritas nas seguintes quantidades: **8 recipientes**: garrafas de vidro ou plástico, latas ou growlers, contendo no mínimo 300ml.

2.6 Os recipientes enviados para o BBC não serão devolvidos.

3. ENVIO, RECEBIMENTO E CONTROLE DAS AMOSTRAS

3.1 As cervejas deverão ser empacotadas cuidadosamente e, preferencialmente, em uma caixa rígida. Os recipientes (garrafas, latas ou growlers) devem estar separados dentro da caixa com material apropriado, de forma a evitar que colidam uns com os outros. Qualquer tipo de material pode ser utilizado para evitar a colisão, no entanto, o plástico-bolha é o mais indicado. O plástico utilizado na embalagem não deverá conter fita adesiva, com a finalidade de facilitar o desembalho e logística da equipe de recepção.

3.2 As caixas deverão conter uma etiqueta grande e visível do lado de fora com a listagem de todos os estilos e quantidades dentro dela.

3.3 Para as cervejas não pasteurizadas, as mesmas devem ser entregues de forma refrigerada, preferencialmente, em isopores com gelo gel. Ressalta-se que, todo e qualquer recipiente de envio não será devolvido para as cervejarias.

3.4 Os participantes devem abrigar os recipientes (garrafas, latas ou growlers) da luz e procurar um serviço de envio que privilegie a rapidez e o cuidado no manuseio. Não esquecer de identificar o conteúdo como frágil.

3.5 As cervejarias que optarem pelo envio por meio dos Correios, devem estar cientes que a retirada das caixas não será de responsabilidade do BBC em nenhuma hipótese, especialmente em caso de avaria. Portanto, a própria cervejaria deve providenciar a entrega no local indicado pela Comissão Organizadora.

3.6 Não serão aceitas mercadorias com frete a cobrar. O envio e os custos de despacho da mercadoria são de responsabilidade da cervejaria

3.7 A Comissão Organizadora nomeará uma equipe técnica que irá receber as cervejas previamente inscritas e verificará as inscrições de acordo com os documentos referidos.

3.8 A equipe de organização do evento não se responsabilizará por garrafas, latas ou growlers extraviados e/ou danificados no processo de envio, antes de sua chegada ao destino.

3.9 A equipe técnica entrará em contato com o participante caso a embalagem contenha recipientes com avarias e/ou com perda de líquido, para que se possa organizar um reenvio, desde que haja tempo hábil.

3.10 A equipe técnica responsável pela recepção das amostras, no momento do recebimento das caixas, irá conferir apenas a nota fiscal e quantidade de caixas. É de responsabilidade da Cervejaria que os produtos descritos na nota fiscal estejam de acordo com as cervejas inscritas e entregues nas caixas. A conferência individual das cervejas inscritas será feita posteriormente.

3.11 A equipe técnica verificará as amostras, reservando-se no direito de desqualificar do BBC, aquelas que não atenderem o preconizado neste regulamento.

3.12 A equipe técnica irá armazenar as amostras em condições de temperatura e de ambiente que garantam uma boa conservação das cervejas até o momento do julgamento no BBC.

3.13 O endereço para envio das amostras será disponibilizado por email após a efetivação da inscrição. Atenção: o endereço será o local onde acontecerá o evento e não o da sede do Science of Beer. É responsabilidade da cervejaria o envio para o local correto.

4. DATAS E PRAZOS

4.1 As inscrições, que deverão ser efetuadas exclusivamente no site <https://www.beersummit.com.br/>, serão abertas no dia 20 de abril de 2023 e serão encerradas, impreterivelmente, às 23h59 do dia 30 de junho de 2023. As inscrições realizadas até o dia 20 de maio de 2023 terão desconto no valor por cerveja inscrita.

4.2 As alterações na inscrição poderão ser realizadas por meio de edição diretamente no site até às 23h59 do dia 30 de junho de 2023.

4.3 O período para recebimento das amostras será de 07 a 11 de agosto de 2023, sendo que o participante deve ter efetuado a inscrição previamente pelo site. Não serão aceitas cervejas recebidas antes e/ou após esse período.

4.4 O julgamento ocorrerá nos dias 22 a 24 de agosto de 2023 em Florianópolis/SC.

4.5 A Cerimônia de Premiação será presencial no dia 26 de agosto de 2023.

5. TAXA DE INSCRIÇÃO

5.1 A taxa de inscrição, para cada cerveja inscrita, será de R\$ 380,00 (trezentos e oitenta reais).

5.2 O valor da inscrição realizada até o dia 20 de maio de 2023 terá desconto de R\$ 70,00 portanto, será de R\$ 310,00 (trezentos e dez reais). Após essa data, o valor será de R\$ 380,00 (trezentos e oitenta reais).

5.3 Não há devolução de taxa de inscrição em nenhuma hipótese.

6. ESTILOS ACEITOS

6.1 A competição seguirá baseada nos critérios:

- do Guia de Estilos de Cerveja da Brewers Association (BA) – Edição 2022. As descrições dos estilos do guia da BA podem ser originalmente encontradas, em inglês, no endereço: <https://www.brewersassociation.org/edu/brewers-association-beer-style-guidelines/>;
- no Guia Beer Judge Certification Program (BJCP) nos casos dos estilos: Brazilian Beer - Catharina Sour (<https://www.bjcp.org/beer-styles/x4-catharina-sour/>) e; Argentine Beer - Dorada Pampeana (<https://www.bjcp.org/beer-styles/x1-dorada-pampeana/>);
- descritos neste regulamento, nos casos dos estilos Brazilian Beer* – com frutas; com ervas e especiarias; com madeira; com levedura, malte e/ou lúpulo brasileiro.

6.2 As cervejarias que pretendem se inscrever no BBC devem rever cuidadosamente as descrições dos estilos antes de registrar uma cerveja. É imprescindível que as cervejas sejam inseridas no estilo adequado, já que os jurados avaliarão as cervejas com base nas descrições dos estilos.

6.3 É da responsabilidade de cada cervejaria inscrever a sua cerveja no estilo apropriado. A equipe do BBC não pode auxiliar as cervejarias nesta decisão.

apropriado. A equipe do Brasil Beer Cup não pode auxiliar as cervejarias nesta decisão.

6.4 Estilos aceitos no BBC:

ALE STYLES



British Origin Ale Styles

- 1.1 Ordinary Bitter
- 1.2 Special Bitter or Best Bitter
- 1.3 Extra Special Bitter
- 1.4 Scottish-Style Light Ale
- 1.5 Scottish-Style Heavy Ale
- 1.6 Scottish-Style Export Ale
- 1.7 English-Style Summer Ale
- 1.8 Classic English-Style Pale Ale
- 1.9 English-Style India Pale Ale
- 1.10 Strong Ale
- 1.11 Old Ale
- 1.12 English-Style Pale Mild Ale
- 1.13 English-Style Dark Mild Ale
- 1.14 English-Style Brown Ale
- 1.15 Brown Porter
- 1.16 Robust Porter
- 1.17 Sweet Stout or Cream Stout
- 1.18 Oatmeal Stout
- 1.19 Scotch Ale or Wee Heavy
- 1.20 British-Style Imperial Stout
- 1.21 British-Style Barley Wine Ale



Irish Origin Ale Styles

- 2.1 Irish-Style Red Ale
- 2.2 Classic Irish-Style Dry Stout
- 2.3 Export-Style Stout



North American Origin Ale Styles

- 3.1 Golden or Blonde Ale
- 3.2 Session India Pale Ale
- 3.3 American-Style Amber/Red Ale
- 3.4 American-Style Pale Ale
- 3.5 Juicy or Hazy Pale Ale
- 3.6 American-Style Strong Pale Ale
- 3.7 Juicy or Hazy Strong Pale Ale
- 3.8 American-Style India Pale Ale
- 3.9 Juicy or Hazy India Pale Ale
- 3.10 American-Belgo-Style Ale
- 3.11 American-Style Brown Ale
- 3.12 American-Style Black Ale
- 3.13 American-Style Stout
- 3.14 American-Style Imperial Porter
- 3.15 American-Style Imperial Stout
- 3.16 Double Hopy Red Ale
- 3.17 Imperial Red Ale
- 3.18 American-Style Imperial or Double India Pale Ale
- 3.19 Juicy or Hazy Imperial or Double India Pale Ale
- 3.20 American-Style Barley Wine Ale
- 3.21 American-Style Wheat Wine Ale
- 3.22 Smoke Porter
- 3.23 American-Style Sour Ale
- 3.24 American-Style Fruited Sour Ale



German Origin Ale Styles

- 4.1 German-Style Koelsch
- 4.2 German-Style Altbier
- 4.3 Berliner-Style Weisse
- 4.4 Leipzig-Style Gose
- 4.5 Contemporary-Style Gose
- 4.6 South German-Style Hefeweizen
- 4.7 South German-Style Kristal Weizen
- 4.8 German-Style Leichtes Weizen
- 4.9 South German-Style Bernsteinfarb-
nes Weizen
- 4.10 South German-Style Dunkel Weizen
- 4.11 South German-Style Weizenbock
- 4.12 German-Style Rye Ale
- 4.13 Bamberg-Style Weiss Rauchbier



Belgian and French Origin Ale Styles

- 5.1 Belgian-Style Table Beer
- 5.2 Belgian-Style Session Ale
- 5.3 Belgian-Style Speciale Belge
- 5.4 Belgian-Style Blonde Ale
- 5.5 Belgian-Style Strong Blonde Ale
- 5.6 Belgian-Style Strong Dark Ale
- 5.7 Belgian-Style Dubbel
- 5.8 Belgian-Style Tripel
- 5.9 Belgian-Style Quadrupel
- 5.10 Belgian-Style Witbier

- 5.11 Classic French & Belgian-Style Saison
- 5.12 Specialty Saison
- 5.13 French-Style Bière de Garde
- 5.14 Belgian-Style Flanders Oud Bruin or Oud
Red Ale
- 5.15 Belgian-Style Lambic
- 5.16 Traditional Belgian-Style Gueuze
- 5.17 Contemporary Belgian-Style Sponta-
neous Fermented Ale
- 5.18 Belgian-Style Fruit Lambic
- 5.19 Other Belgian-Style Ale



Other Origin Ale Styles

- 6.1 Grodziskie
- 6.2 Adambier
- 6.3 Dutch-Style Kuit, Kuyt or Koyt
- 6.4 International-Style Pale Ale
- 6.5 Classic Australian-Style Pale Ale
- 6.6 Australian-Style Pale Ale
- 6.7 New Zealand-Style Pale Ale
- 6.8 New Zealand-Style India Pale Ale
- 6.9 Finnish-Style Sahti
- 6.10 Swedish-Style Gotlandsdricke
- 6.11 Breslau-Style Schoeps
- 6.12 Brazilian Beer com frutas*
- 6.13 Brazilian Beer com ervas e especiarias*
- 6.14 Brazilian Beer com madeira*
- 6.15 Brazilian Beer com levedura, malte e/ou
lúpulo brasileiro*
- 6.16 Brazilian Beer - Catharina Sour
- 6.17 Argentine Beer - Dorada Pampeana

LAGER STYLES



European Origin Lager Styles

- 7.1 German-Style Leichtbier
- 7.2 German-Style Pilsener
- 7.3 Bohemian-Style Pilsener
- 7.4 Munich-Style Helles
- 7.5 Dortmunder/European-Style Export
- 7.6 Vienna-Style Lager
- 7.7 Franconian-Style Rotbier
- 7.8 German-Style Maerzen
- 7.9 German-Style Oktoberfest/Wiesn
- 7.10 Munich-Style Dunkel
- 7.11 European-Style Dark Lager
- 7.12 German-Style Schwarzbier
- 7.13 Bamberg-Style Helles Rauchbier
- 7.14 Bamberg-Style Maerzen Rauchbier
- 7.15 Bamberg-Style Bock Rauchbier
- 7.16 German-Style Heller Bock/Maibock
- 7.17 Traditional German-Style Bock
- 7.18 German-Style Doppelbock
- 7.19 German-Style Eisbock



North American Origin Lager Styles

- 8.1 American-Style Lager
- 8.2 Contemporary American-Style Lager
- 8.3 American-Style Light Lager
- 8.4 Contemporary American-Style Light Lager
- 8.5 American-Style Pilsener
- 8.6 Contemporary American-Style Pilsener
- 8.7 American-Style India Pale Lager
- 8.8 American-Style Malt Liquor
- 8.9 American-Style Amber Lager
- 8.10 American-Style Maerzen/Oktoberfest
- 8.11 American-Style Dark Lager



Other Origin Lager Styles

- 9.1 Australasian, Latin American or Tropical-Style Light Lager
- 9.2 International-Style Pilsener
- 9.3 Baltic-Style Porter

HYBRID/MIXED LAGERS OR ALE



All Origin Hybrid/Mixed Lagers or Ale

- 10.1 Session Beer
- 10.2 American-Style Cream Ale
- 10.3 California Common Beer
- 10.4 Kentucky Common Beer
- 10.5 American-Style Wheat Beer
- 10.6 Kellerbier or Zwickelbier
- 10.7 American-Style Fruit Beer
- 10.8 Fruit Wheat Beer
- 10.9 Belgian-Style Fruit Beer
- 10.10 Field Beer
- 10.11 Pumpkin Spice Beer
- 10.12 Pumpkin/Squash Beer
- 10.13 Chocolate or Cocoa Beer
- 10.14 Coffee Beer
- 10.15 Chili Pepper Beer
- 10.16 Herb and Spice Beer
- 10.17 Specialty Beer
- 10.18 Specialty Honey Beer

- 10.20 Brett Beer
- 10.21 Mixed-Culture Brett Beer
- 10.22 Ginjo Beer or Sake-Yeast Beer
- 10.23 Fresh Hop Beer
- 10.24 Wood- and Barrel-Aged Beer
- 10.25 Wood- and Barrel-Aged Sour Beer
- 10.26 Aged Beer
- 10.27 Experimental Beer
- 10.28 Experimental India Pale Ale
- 10.29 Historical Beer
- 10.30 Wild Beer
- 10.31 Smoke Beer
- 10.32 Other Strong Ale or Lager
- 10.33 Gluten-Free Beer
- 10.34 Non-Alcohol Malt Beverage



Descrição: os estilos de Cerveja Brasileira (Brazilian Beer com frutas, Brazilian Beer com ervas e especiarias, Brazilian Beer com madeira, Brazilian Beer com levedura, malte e/ou lúpulo brasileiro) podem ser de qualquer cor. Cerveja Brasileira deve ser a cerveja que utiliza ingredientes e/ou técnicas de processo característicos brasileiros. Estes ingredientes podem ser frutas, ervas, especiarias, leveduras, malte, lúpulo e madeiras. O cervejeiro deve obrigatoriamente especificar a "natureza brasileira" da cerveja (por exemplo, os tipos de ingredientes especiais usados ou o processo utilizado com descrição detalhada preferencialmente em inglês). Deverá ser informado também o estilo base que foi utilizado para a criação da cerveja. No mínimo 51% dos açúcares fermentáveis devem ser derivados de grãos malteados. As singularidades de processo, ingredientes usados e criatividade devem ser considerados como positivos na avaliação. Corpo é variável de acordo com o estilo base. Todas as características técnicas da cerveja deverão variar de acordo com o estilo base.

7. CATEGORIAS

7.1 As categorias para inscrição são: Comercial e Experimental.

7.2 Categoria Comercial: cervejas já comercializadas pela cervejaria deverão ser inscritas nesta categoria.

7.3 Categoria Experimental: produto novo, ainda não comercializado até o último dia de inscrição do BBC.

7.4 Todas as cervejas inscritas serão julgadas pelos seus estilos e as categorias servirão para a premiação de Cervejarias do Ano.

7.5 As cervejas inscritas na Categoria Experimental não serão computadas no prêmio de Cervejarias do Ano.

7.6 Caso a Comissão Organizadora identifique cerveja inscrita em categoria incorreta, como por exemplo, a inscrição de uma cerveja que não é oficialmente comercializada pela cervejaria até o último dia de inscrição do BBC e foi inscrita como Categoria Comercial, esta cerveja será desclassificada.

8. LIMITAÇÕES E OBSERVAÇÕES PARA A INSCRIÇÃO

8.1 A cervejaria não poderá em nenhuma hipótese inscrever a mesma cerveja em mais de um estilo. Cada cerveja deve ser inscrita em apenas um único estilo.

8.2 Se uma mesma cerveja for inscrita em mais de um estilo, será considerado o último estilo inscrito e os demais serão desclassificados.

8.3 A cervejaria deverá informar e descrever na inscrição, preferencialmente em inglês, a utilização de especiarias, condimentos, frutas ou qualquer outro tipo de ingrediente ou processo diferenciado da cerveja inscrita. Nesta descrição fica vedada a identificação da cerveja ou da cervejaria, sob pena de desclassificação.

8.4 A cervejaria poderá encaminhar junto com a cerveja inscrita as especiarias, condimentos, frutas, ou qualquer outro tipo de ingrediente para que o jurado possa identificar/conhecer estes ingredientes que sejam característicos da cerveja. Quando houver caso de alimentos perecíveis, serão aceitos em seus formatos processados nos quais garantem a qualidade do produto. Por exemplo: geleias, licores, extratos etc. A embalagem e o envio são de responsabilidade da cervejaria. Cabe a cervejaria identificar o produto e informar sobre as formas de armazenamento.

8.5 A Cervejaria deverá concordar via formulário de inscrição sobre a veracidade das informações de cadastro da cervejaria e das cervejas inscritas. Caso a comissão tenha dúvida sobre alguma das cervejas inscritas, em caráter excepcional, poderá ser solicitado o envio de documentação dessas cervejas.

JULGAMENTO E PREMIAÇÃO

9. JURADOS

9.1 Os membros do júri serão selecionados pela Comissão Organizadora do BBC, em caráter irrecorrível, todos em função da sua capacidade reconhecida entre os profissionais de cerveja.

9.2 Os jurados serão constituídos, majoritariamente, por mestres cervejeiros, sommeliers e profissionais da área com notório saber.

10. CRITÉRIOS DE AVALIAÇÃO

10.1 Os jurados deverão avaliar os parâmetros sensoriais e de estilos de cada amostra de acordo com a descrição indicada no item 6 deste regulamento.

10.2 A avaliação de todas as cervejas considerará apenas uma codificação dos recipientes em conjunto com as informações de estilo prestadas pela cervejaria, sem qualquer identificação do competidor pelos jurados (degustação às cegas).

10.3 Serão avaliadas e classificadas pelas categorias: Ouro, Prata e Bronze, conforme orientação a seguir:

Ouro: uma cerveja que representa o melhor de sua categoria, exemplificando com precisão as características do estilo, com apropriado equilíbrio entre o sabor, aroma e aparência.

Prata: Uma excelente cerveja que pode ter uma leve variação nas características do estilo, porém mantém os principais parâmetros de sua categoria, mostrando excelente sabor, aroma e aparência.

Bronze: um bom exemplo do estilo que foge em alguns poucos parâmetros do estilo e/ou tem alguns poucos defeitos no sabor, aroma e aparência.

10.4 Em caso de haver estilos que não possuam cervejas inscritas que contemplem os critérios do item acima, tais estilos não terão cervejas premiadas.

10.5 Não poderá ser premiada mais de uma cerveja com a mesma medalha dentro de um mesmo estilo. Caso os jurados decidam que uma categoria contém três excelentes exemplos do estilo, eles atribuirão medalhas de Ouro, Prata e Bronze às cervejas de primeiro, segundo e terceiro lugares, respectivamente.

10.6 Na Ficha de Avaliação de cada cerveja haverá um espaço destinado à atribuição de comentários. O registro de comentários do avaliador é obrigatório.

10.7 O corpo de jurados é livre e soberano em sua avaliação, não cabendo contestação de qualquer natureza subjetiva por parte dos concorrentes.

10.8 Quaisquer decisões tomadas pelos organizadores da competição são finais não cabendo qualquer espécie de recurso.

11. PREMIAÇÃO

11.1 As premiações do Brasil Beer Cup serão:

- **Por estilo** (item 11.2), dividida nas categorias: Ouro, Prata e Bronze;
- **Cervejarias do Ano** (item 11.3). Essa premiação será dividida em cinco grupos: Cervejaria de pequeno porte; Cervejaria de médio porte; Cervejaria de grande porte; Cervejaria cigana; Brewpub.

• **The Best of Show** – Cervejas do ano (item 11.4). Essa premiação será dividida em dez grupos: Cerveja ácida; Cerveja Lager; Cerveja Ale; Cerveja envelhecida em madeira; Cerveja com adjunto; Cerveja lupulada; Cerveja híbrida; Brazilian Beer; Catharina Sour; Inovação.

• **Cervejeiro(a) do ano** (item 11.5). Essa premiação contemplará o(a) melhor cervejeiro(a) do ano de acordo com o número de pontos no cálculo de medalhas por estilo

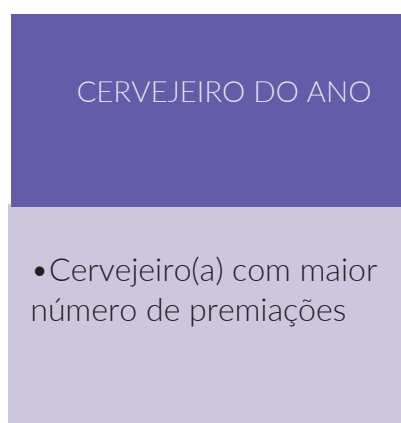
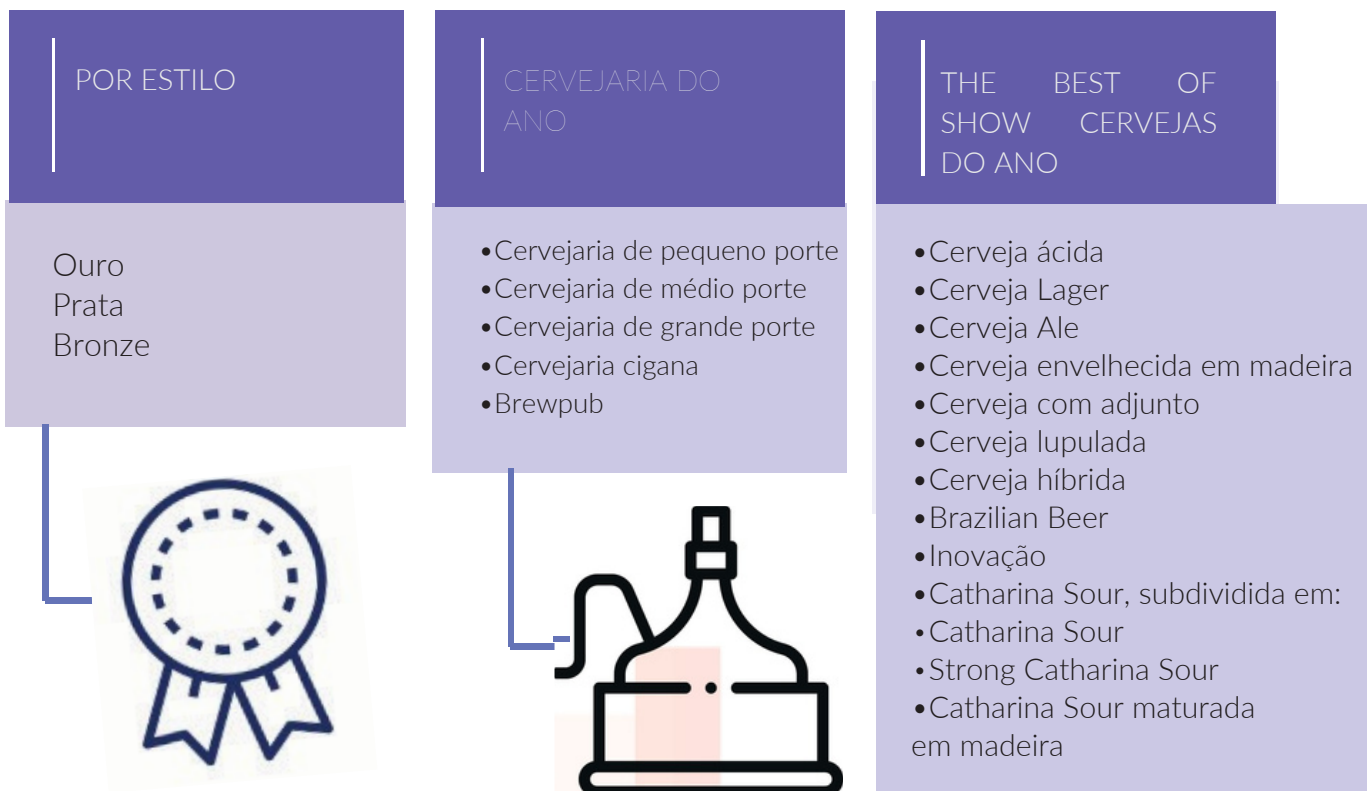

11.2 Respeitando os critérios de avaliação descritos no item 10, serão premiadas as três primeiras cervejas de cada estilo (descritos no item 6) em ordem decrescente de classificação final:

- 1º Lugar: Medalha de Ouro
- 2º Lugar: Medalha de Prata
- 3º Lugar: Medalha de Bronze

11.3 Premiação para Cervejarias do Ano: prêmio oferecido para a cervejaria que apresentar maior número de pontos no cálculo de medalhas dentro do grupo a que pertence (Cervejaria de pequeno porte; Cervejaria de médio porte; Cervejaria de grande porte; Cervejaria cigana; Brewpub) somado com a premiação de The Best of Show.

11.3.1 Para cálculo da pontuação de Cervejaria do ano são utilizados os seguintes dados:

- Medalha de Ouro: 10 pontos;
- Medalha de Prata: 6 pontos;
- Medalha de Bronze: 3 pontos;
- The Best of Show: 10 pontos.

11.3.1.1 Em caso de empate no cálculo da pontuação, será considerado como critério de desempate a cervejaria que recebeu maior número de medalhas de Ouro e, em um segundo momento, maior número de medalhas de Prata.

11.3.2 Os seguintes grupos serão divididos por tamanho de acordo com o volume de produção da cervejaria:

- Cervejaria de pequeno porte;
- Cervejaria de médio porte;
- Cervejaria de grande porte.

11.3.2.1 O volume de produção mensal (em litros) deverá ser informado pela cervejaria no ato da inscrição. Esta informação será utilizada apenas para fins estatísticos e para divulgação das premiações de acordo com o grupo ao qual pertence. O BBC não irá divulgar a informação de volume de produção das cervejarias que não forem contempladas com a premiação de Cervejarias do Ano. A Comissão Organizadora irá determinar a quantidade produzida para que a cervejaria seja enquadrada nos grupos de pequeno, médio e grande porte conforme a quantidade de cervejarias e volume de produção informado na inscrição. Essa informação será divulgada após a efetivação das inscrições.

11.3.3 Na premiação de Cervejaria Cigana participará a cervejaria que terceiriza a sua produção, ou seja, que aluga o local e equipamentos onde as suas cervejas são produzidas.

11.3.4 Na premiação de Brewpub concorrerá o estabelecimento que produz e comercializa a cerveja no mesmo local.

11.3.5 A Cervejaria do ano será dividida pela marca da cervejaria e não pelo conglomerado empresarial ao qual pertence.

11.3.6 As cervejas inscritas na Categoria Experimental não serão computadas no prêmio de Cervejarias do Ano.

11.4 Premiação para as melhores cervejas do BBC - The Best of Show: participarão as cervejas contempladas com medalhas de Ouro dentro do estilo em que foram inscritas. Estas cervejas serão selecionadas para um novo julgamento às cegas para eleger a melhor cerveja do BBC dentro de cada grupo (Cerveja ácida; Cerveja Lager; Cerveja Ale; Cerveja envelhecida em madeira; Cerveja com adjunto; Cerveja lupulada; Cerveja híbrida; Brazilian Beer; Catharina Sour; Inovação), sendo premiado apenas o primeiro lugar de cada grupo.

11.4.1 A identificação do grupo o qual a cerveja pertence deverá ser informado pela cervejaria no ato da inscrição.

11.4.2 A organização do concurso poderá desclassificar a cerveja caso entenda que ela tenha sido inscrita em grupo equivocado.

11.4.3 Descrição de Inovação: cerveja que possua alguma característica inovadora, seja em matéria-prima, processo de fabricação, equipamento, envelhecimento de cerveja ou outro item a especificar. A inovação deve considerar algo novo e significativo, ou seja, algo que a diferencie, ainda que momentaneamente, do restante do mercado cervejeiro e que tenha sido benéfico para a cerveja/cervejaria. Algumas das características que serão avaliadas são: criatividade, novidade, impacto positivo etc. Nesse caso, é importante detalhar a característica inovadora no momento da inscrição, preferencialmente em inglês. Os jurados terão acesso ao comentário da cervejaria no momento do julgamento do The Best of Show Inovação, portanto, nesta descrição fica vedada a identificação da cerveja ou da cervejaria, sob pena de desclassificação. A cerveja vencedora do The Best of Show Inovação terá o comentário divulgado na Cerimônia de Premiação.

11.5 Premiação de Cervejeiro(a) do ano: será premiado o cervejeiro que apresentar maior número de pontos no cálculo de medalhas por estilos.

11.5.1 Para cálculo da pontuação de Cervejeiro(a) do ano são utilizados os seguintes dados:

Medalha de Ouro: 10 pontos;
Medalha de Prata: 6 pontos;
Medalha de Bronze: 3 pontos.

11.5.2 A identificação do cervejeiro responsável pela cerveja deverá ser informada pela cervejaria no ato da inscrição.

11.6 Os vencedores receberão da Comissão Organizadora certificados a título de premiação.

11.7 Os vencedores dos prêmios de Cervejarias do ano e The Best of Show receberão troféus da Comissão Organizadora.

11.8 Eventualmente, outros prêmios poderão ser oferecidos a critério de patrocinadores ou terceiros, de forma voluntária.

12. FICHAS DE AVALIAÇÃO

12.1 Todas as cervejas inscritas serão avaliadas por uma ou mais mesa de jurados, sendo que a primeira avaliação é que fornecerá a ficha que será enviada para a cervejaria.

12.2 As fichas de avaliação preenchidas pelos jurados serão enviadas por meio eletrônico para o email de cadastro dos participantes após o fechamento do evento.

12.3 A Comissão Organizadora não se responsabilizará por alterações ou anotação incorreta de endereço de email para o envio das fichas.

13. DESQUALIFICAÇÕES

13.1 Inscrições que não estiverem de acordo com as regras listadas neste regulamento serão desqualificadas.

13.2 Cervejas inscritas, porém, não enviadas pela cervejaria por qualquer motivo, serão também desclassificadas e não haverá devolução da taxa de inscrição.

INFORMAÇÕES GERAIS

14. DISPOSIÇÕES GERAIS

14.1 A inscrição neste concurso pressupõe o conhecimento e aceitação plena das regras aqui contidas por parte das cervejarias participantes.

14.2 As decisões da Comissão Julgadora e Comissão Organizadora são definitivas e irrecorríveis, cabendo aos participantes acatarem, uma vez que têm pleno conhecimento deste regulamento e deram concordância no ato da inscrição.

14.3 Todos os casos omissos deste regulamento serão resolvidos pela Comissão Organizadora do BBC.

15. CONTATOS

15.1 As dúvidas e informações adicionais serão esclarecidas exclusivamente por email. Cada setor responsável possui um contato diferente, conforme especificado abaixo.



PAGAMENTO, BOLETO E
DÚVIDAS GERAIS SOBRE
FINANCEIRO

ENVIAR EMAIL PARA
financeiro@scienceofbeer.com.br

15.1.2



ENVIO, RECEBIMENTO
E CONTROLE DAS
AMOSTRAS, REGULAMENTO,
JULGAMENTO E DÚVIDAS
GERAIS SOBRE O CONCURSO

ENVIAR EMAIL PARA
bbc@scienceofbeer.com.br
beersummit@scienceofbeer.com.br



BBC / 2023
BEER
SUMMIT
FLORIANÓPOLIS - SC



@brasilbeercup

